

Cantagalo é o primeiro município a conhecer o planetário digital do 'Ciência Móvel'

Cantagalo – Uma semana inteira de muito conhecimento e diversão. Assim foi o

'Ciência Móvel – Vida e Saúde para Todos', um museu itinerante da Fundação Oswaldo

Cruz (Fiocruz), que percorre municípios da Região Sudeste do País e que esteve em Can-

tagalo de 25 a 29 de abril, no Ginásio Poliesportivo José dos Santos Vieira, numa parceria

com a Prefeitura, através da Secretaria Municipal de Educação. No início da temporada

2016, quando o projeto começará seus...

Página 03

JORNAL SERRANA TRIBUNA

Carmo, Quarta - Feira, 04 de Maio de 2016 Ano IX - Edição nº 885

Jornal Cristão

IGREJA EVANGÉLICA MISSIONÁRIA PROJETO SEMEAI

Visão de Reino!

Coluna Página 02



www.tribunaserrana.com.br

Valor da edição: R\$1,00

Acidente entre ônibus e moto faz uma vítima fatal em Carmo



Página 02

Petrópolis recebe UTI móvel equipada para atender as UPAs



As unidades de Saúde de Petrópolis, Região Serrana do Rio, receberam neste final de semana uma UTI Móvel totalmente equipada para...

Página 02

Grave acidente entre ônibus escolar e caminhão causa 34 vítimas sendo uma fatal em Cantagalo

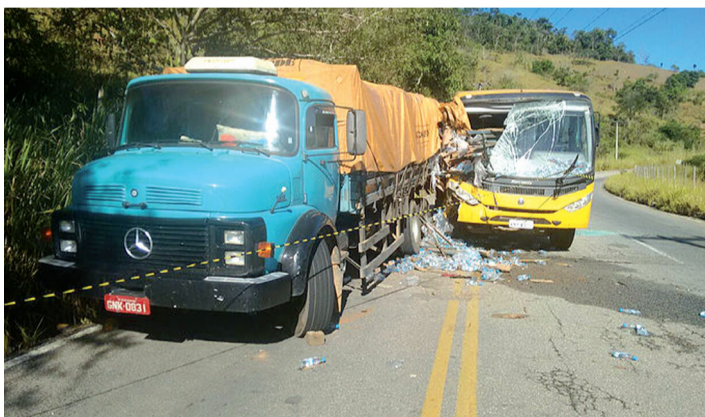

Página 02

Saúde promove capacitação para mais cinco agentes comunitárias de saúde

Cantagalo – Durante cinco dias – segunda, dia 25, a sexta-feira, dia 29 –, a Secretaria de Saúde de Cantagalo ofereceu um curso de capacitação para agentes comunitárias de saúde (ACS). Segundo a secretária de Saúde Vânia Hugue-

nin, que esteve participando do encerramento do curso na tarde desta...

Página 05

Contribuintes de Cantagalo que pagarem IPTU em cota única terão desconto de 10%

Cantagalo – Os contribuintes que optarem por quitar o Imposto Predial e Territorial

Urbano de Cantagalo (IPTU) em cota única terão desconto de 10%. É o que prevê decreto assinado pelo prefeito Saulo Gouvêa...

Página 05

Macuco conquista título da Região Serrana na Copa Léo Moura

Página 05

Leandro Monteiro entrega dois novos postos de saúde aos cordeirenses

Unidade do Manancial também conta com Centro de Referência em Assistência Social



A sexta-feira, 29 de abril de 2016, ficará marcada como uma data importante para a saúde pública do município de Cordeiro. Nela, foi reinaugurada a unidade que abriga a Estratégia de Saúde da Família (ESF) do bairro Manancial e inaugurada a Unidade Básica de Saúde (UBS) do bairro Rodolfo Gonçalves, um dos mais populosos da cidade.

No bairro Manancial, o prefeito Leandro Monteiro, a secretária de Assistência Social, Fátima Rohen, e o secretário de Saúde...

Página 06

Deputada Martha Rocha atua para viabilizar Batalhão de PM de Cordeiro

Na última sexta-feira, 29 de abril, o prefeito de Cordeiro, Leandro Monteiro (DEM), recebeu a visita da deputada estadual Martha Rocha (PDT), que vem atuando, a pedido do prefeito, junto aos órgãos competentes para viabilizar a implantação do Batalhão de Polícia Militar no município. Além de beneficiar o município sede...

Página 06



Três menores são apreendidos em duas operações em Friburgo

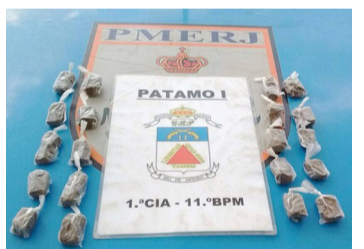

Dois adolescentes de 16 anos e uma de 17 foram apreendidos na noite desta segunda-feira (2)...

Página 06

II Festa do Produtor Rural movimentada Cordeiro no Dia do Trabalhador

No último domingo, 1º de maio, quando foi comemorado o Dia do Trabalhador, a Associação de Micro e Pequenos Produtores Rurais de Cordeiro (APRUCOR) realizou, no Parque de Exposições Raul Veiga, a II Festa do Produtor Rural de Cordeiro, que contou com apoio da prefeitura local, através da Secretaria de Agricultura.

Página 06





IEMPS
Jornal Cristão
IGREJA EVANGÉLICA
MISSIONÁRIA
PROJETO SEMEAI
Visão de Reino!

Quando deixamos o lamaçal do pecado temos que correr e nos escondermos em um lugar verdadeiramente seguro de nossas vidas, neste lugar seguro começamos a experimentar a cura de nossas

feridas, e a saúde dos nossos corações. Neste esconderijo somos capazes de sair e encontrar as dificuldades da vida como disse o Senhor ao Apóstolo Paulo: "A minha graça te basta porque o poder

se aperfeiçoa na fraqueza" (II Cor.12:9). O endereço desse esconderijo não é mesmo de um centro de aconselhamentos, ou de um amigo, ou de um pastor, ou mesmo de sua esposa; só estaremos seguros nesta

vida ou na vindoura abrigados na plena suficiência de Cristo.

Querido irmão, querido amigo se você está a procura de um esconderijo hei-lo aí; esta é a sua oportunidade; Jesus é suficiente para suprir

todas as suas necessidades; Jesus é suficiente para suprir todas as necessidades humanas. Do órfão Ele é o Pai... do enfermo médico... para a morte Ele é a Vida Eterna... para o futuro Ele é o Alfa e Omega,

Princípio e Fim, Ele é Tudo, e em tudo Ele é capaz de vir ao encontro das dores mais profundas de nossas almas.

Amados irmãos e amados amigos, pensem profundamente nestas palavras.

É possível a comunicação com os mortos?

Todos nós seres humanos que já perdemos entes queridos, sabemos o quanto é doloroso a dor da saudade. Muitos sentem tanto a morte de alguém que gostariam de poder novamente falar com essa pessoa. Até certo ponto é natural que isto ocorra. Precisamos, entretanto, voltar nosso olhar para a palavra da-quele que sabe tudo a este res-

peito e que para o nosso bem nos orienta sobre o assunto, ou seja, Deus.

Em sua Palavra, a Bíblia Sagrada, Ele nos mostra que essa falada "comunicação" com os mortos é impossível e prejudicial. Além de nos proibir, para o nosso bem, Ele nos adverte que o Inimigo de nossas almas se aproveita da ingenuidade de tal consulta

e engana as mentes incautas. Ao desobedecer às ordens de Deus, nos tornamos presas fáceis para os demônios, os quais em determinadas reuniões imitam a voz do que morreu e ilude os interessados neste tipo de comunicação. Não caia nessa.

"... acaso a favor dos vivos consultará os mortos?" (Is.8.19b)

"Não vos voltareis para os que consultam os mortos, nem para os feiticeiros, não os busqueis para não ficardes contaminados por eles. Eu sou o Senhor vosso Deus." (Lv.19.31)

Por mais dor que você sinta em seu coração não entre nessa armadilha de querer falar com quem já morreu, para não ser vítima dessa artima-

nha satânica. Outro equívoco enorme é o fato de as pessoas usarem nomes diversos para lhes ajudarem na oração a Deus. Assim erram, por não conhecerem as Escrituras Sagradas, pois o único nome que nos é dado como intermediário entre nós e Deus é o nome de Jesus, o qual morreu, mas ressurgiu dentre os mortos. Ele está vivo! Leia I Timóteo

2.5. Os santos ou santas, chamados pela população como tais, estão mortos e não podem ouvir a voz de ninguém. Se os invocamos, pecamos e nos iludimos. Lembre-se que só há um colocado entre nós e Deus, Jesus Cristo.

Deus te ajude e te livre de todo engano.

Arquivo
Tribuna Serrana

TRIBUNA

CIÊNCIA E SAÚDE

Brasil já teve 290 mortes por H1N1 este ano, diz balanço de ministério

O Brasil já registrou 290 mortes por H1N1 este ano até o dia 23 de abril, segundo boletim divulgado pelo Ministério da Saúde nesta terça-feira (3). Em relação ao relatório divulgado na semana anterior, foram 60 mortes a mais notificadas. Ao todo, foram 1.571 casos de síndrome respiratória aguda grave (SRAG) por influenza A/H1N1 até 23 de abril. A SRAG é uma complicação da gripe -- o total de casos no período, incluindo todos os tipos, foi de 15.513. O estado de São Paulo, o mais populoso do país, teve também o maior número de óbitos por H1N1: 149. Somente oito estados do Norte e Nordeste ainda não tiveram mortes por causa do influenza A/H1N1 este ano. Outro balanço do Ministério da Saúde divulgado nesta terça indica que 21,3 milhões de pessoas já se vacinaram contra gripe neste ano, o que equivale a cerca de 43% das 49,8 milhões de pessoas consideradas de risco para complicações por gripe no país. O objetivo do ministério é que pelo menos 80% desse público-alvo sejam vacinados. Para a campanha de vacinação, que vai até 20 de maio, foram adquiridas 54 milhões de doses da vacina que protege contra os três subtipos do vírus recomendados pela Organização Mundial da Saúde (OMS) para 2016: A/H1N1, A/H3N2 e influenza B. Segundo o balanço, lideram a vacinação até o momento o Amapá (78,11%), Distrito Federal (64,7%), Goiás (63,5%) e São Paulo (61,6%).

<http://g1.globo.com/bemestar>

O CARTÓRIO DO REGISTRO CIVIL DE PESSOAS NATURAIS DO 1º DISTRITO DE CARMO-RJ FAZ SABER QUE PRETENDEM CASAR-SE:

1. Luciano Ladeira Fernandes e Izabel Cristina Pereira dos Santos.

Quem souber de algum impedimento, acuse-o na forma da Lei.

Carmo, 02 de Maio de 2016.

Og Machado de Carvalho
Responsável pelo Expediente



JORNAL TRIBUNA SERRANA
"Tudo Posso Naquele que me Fortalece" Fil.4.13
Administração e Impressão: Rua Alaide Braga Monteiro, 01 - Bom Pastor - Carmo-RJ

Afiliação: ADJORI/RJ

Diretor: Sandro O. Souza

Jornalista Responsável:
Sandro O. Souza - MTE-0035409/RJ



A Direção do Jornal Tribuna Serrana, não endossa necessariamente, os conceitos emitidos em artigos ou matérias assinadas por seus colaboradores.

Grave acidente entre ônibus escolar e caminhão causa 34 vítimas sendo uma fatal em Cantagalo

Por volta das 06:30hs, do dia 02/05, um grave acidente envolvendo um ônibus escolar da Prefeitura Municipal de Cantagalo e um caminhão carregado com água mineral.

Segundo a Patrulha Rodoviária Estadual, o caminhão/M. Benz L1316, cor Azul, placa de Além Paraíba, com o motorista Orlando de Souza Guedes 38 anos,

encontrava parado na rodovia fora do acostamento, apertando as rodas dos pneus, quando o ônibus escolar/VW 15.190, conduzido pelo motorista Janio Paulo Vieira Pinho de 33 anos, trafegava sentido Bairro Novo Horizonte (BNH) para Cantagalo, na RJ 160 quando no km 16, chocou-se com o caminhão. Davi Dimas de Paula, de apenas 10 anos de

idade, chegou a ser socorrido para Hospital de Cantagalo, mas acabou não resistindo aos ferimentos e veio a óbito na unidade hospitalar.

Ao todo foram 34 vítimas, sendo uma fatal (Davi Dimas de Paula). O motorista do ônibus relatou que a neblina da manhã fria, aliada ao sol, ofuscou sua visão. Ele também disse que o caminhão estava

parado a beira da pista, talvez com um problema mecânico, e sem devida sinalização.

A patrulha rodoviária, ficou preservando o local até a chegada da perícia, que posteriormente irá apontar as causas do acidente, o caso foi encaminhado a 153ª DP de Cantagalo.

2ª Cia - BPRv
Adriano Teixeira

Acidente entre ônibus e moto faz uma vítima fatal em Carmo

No dia 02/05, segunda-feira por volta das 09h, segundo os policiais militares do DPO do Carmo e Influenza (30ª BPM), houve um grave acidente entre um ônibus/M. Benz, de cor branca, conduzido por Alcimar Silva 44 anos,

que trafegava sentido Carmo para Além Paraíba pela RJ 144 próximo ao Sítio da Dulcinéia, que veio a colidir com motocicleta/Honda CG150, cor vermelha, condutor Clovis dos Santos Justino 49 anos, que vinha sentido oposto.

O Corpo de Bombeiro e o SAMU do Carmo, chegou no local mais infelizmente Clovis dos Santos Justino 49 anos, não resistiu aos ferimentos vindo a óbito no local, e o Alcimar Silva 44 anos, foi socorrido para Hospital Nossa Se-

nhora do Carmo e segundo a rede hospitalar ele passa bem. A PM preservou o local até a chegada da perícia.

O caso será investigado pela 112ª DP do Carmo.

Por Adriano Teixeira

Semana do Empreendedor tem programação na Serra do Rio

A Semana do Microempreendedor Individual terá programação em Petrópolis, Teresópolis e Nova Friburgo, na Região Serrana do Rio. O evento, que teve início nesta terça-feira (3), é destinado aos

microempreendedores individuais e potenciais empresários, que poderão contar com palestras e oficinas gratuitas voltadas para diversos segmentos de negócio. Os empresários e empreendedores em potencial irão

receber orientação de consultores sobre obrigações legais, preenchimento da Declaração Anual do Simples Nacional (DASN), emissão do Documento de Arrecadação do Simples Nacional (DAS), além dos

requisitos para formalização de seu negócio. Mais informações sobre a semana estão no site do Sebrae.

Fonte: G1.com
Por Região Serrana

Petrópolis recebe UTI móvel equipada para atender as UPAs

As unidades de Saúde de Petrópolis, Região Serrana do Rio, receberam neste final de semana uma UTI Móvel totalmente equipada para atender a população. O veículo foi entregue pela Cruz Vermelha Brasileira ao município e ficará baseado na unidade de Casca-

tinga e à disposição de ambas as Unidades de Pronto Atendimento (UPAs) da cidade.

O veículo é zero quilômetro e orçado em R\$ 127 mil. De acordo com o diretor administrativo da Cruz Vermelha, Renan de Souza e Silva, a ambulância vai beneficiar

diretamente a população. "É uma facilidade a mais para as equipes e para a população", declarou. O secretário de Saúde da cidade, Marcus Curvelo, explicou como será utilizado o veículo. "A UTI Móvel atuará em apoio às urgências e emergências das UPAs, fazen-

do serviços intra-hospitalares. É uma ambulância bastante avançada e que irá garantir um incremento no nosso plano de reestruturação, implantado em fevereiro", finaliza o secretário. O veículo já passará a ser utilizado no município esta semana.

PM apreende drogas escondidas no bairro Retiro, em Petrópolis

A Polícia Militar apreendeu 77 cápsulas de cocaína e 35 pedras de maconha durante um patrulhamento no bairro Retiro, em Petrópolis, Região

Serrana do Rio, na tarde deste sábado (30). Segundo a Polícia Militar, o material foi encontrado escondido dentro de uma sacola em um local conheci-

do como Morro do Alemão, quando os agentes estavam caminhando pelo local. O material foi encaminhado para a 105ª DP, onde a ocorrência foi

registrada. Ninguém foi preso durante a ação da PM.

Fonte: G1.com



ESTADO DO RIO DE JANEIRO

Prefeitura Municipal de Carmo



GABINETE DO PREFEITO

AVISO DE REMARCAÇÃO - PREGÃO

Pregão presencial exclusivo para Microempreendedor Individual – MEI, Microempresa – ME e Empresa de Pequeno Porte – EPP.

A Prefeitura Municipal de Carmo-RJ torna público aos interessados que fará realizar na sala da Comissão de Pregão, na Praça Princesa Isabel nº 15, 2º piso, sala 01, Centro Administrativo Júlio Huguenin Ladeira - Anexo I, Centro, Carmo/RJ: o PREGÃO PRESENCIAL nº 0020/2016, no dia 18/05/2016 às 10h00min, visando Contratação de empresa para prestação de serviços nas Bombas da Capacitação e da Distribuição da Água no Município, sendo revisão de motores elétricos, conserto e manutenção, Processo Administrativo nº 6026/2015 e apenso, da Secretaria Municipal de Serviços Públicos.

Carmo/RJ, 03 de maio de 2016.

Fernando Antônio Gonçalves
Pregoeiro/Presidente da CPL

AVISO DE PREGÃO

Pregão presencial exclusivo para Microempreendedor Individual – MEI, Microempresa – ME e Empresa de Pequeno Porte – EPP.

A Prefeitura Municipal de Carmo-RJ torna público aos interessados que fará realizar na sala da Comissão de Pregão, na Praça Princesa Isabel nº 15, 2º piso, sala 01, Centro Administrativo Júlio Huguenin Ladeira - Anexo I, Centro, Carmo/RJ: o PREGÃO PRESENCIAL nº 0021/2016, no dia 18/05/2016 às 14h30min, visando contratação de gráfica para prestação de serviços de confecção de carimbos, confecção, impressão e acabamento em Fichas de Histórico Escolar e Diários de Classe, Processo Administrativo nº 1055/2016, da Secretaria Municipal de Educação.

Carmo/RJ, 03 de maio de 2016.

Fernando Antônio Gonçalves
Pregoeiro/Presidente da CPL

ESTADO DO RIO DE JANEIRO
PREFEITURA MUNICIPAL DE CARMO
FUNDO MUNICIPAL DE SAUDE
VIGILÂNCIA SANITÁRIA MUNICIPAL
LICENÇA SANITÁRIA MUNICIPAL

PORTARIA VS/SMS nº003 de 02 de maio de 2016.

O chefe da Vigilância Sanitária Municipal de Carmo, no uso de suas atribuições

legais de acordo com a Portaria nº 192/2013.RESOLVE:

Art.1º - Conceder Renovação da Licença Sanitária para o funcionamento do seguinte estabelecimento.

Empresa: FARMACIA RICARDO & BRUNO LTDA ME

Endereço: RUA CONEGO GONÇALVES 230, LJ 02, CENTRO, CARMO-RJ

CNPJ: 05.651.517/0001-64

Atividade: Dispensar Medicamentos não sujeitos a Regime Especial de Controle;

Dispensar Medicamentos sujeitos a Regime Especial de Controle;

Comercializar Cosméticos, Perfumes, Produtos de higiene, Produtos Correlatos e Alimentos permitidos pela Legislação vigente.

Licença nº: 0004/14

Art. 2º - Esta Portaria entra em vigor na data de sua publicação.

Carmo, 02 de maio de 2016.

José Maria Machareth Reguine
Chefe da Vigilância Sanitária Municipal

Carmo-RJ, 04 de janeiro de 2016.

DECRETO N.º 4.874

Abre crédito adicional por anulação de dotação orçamentária no valor de **RS 524.600,00 (Quinhentos e vinte e quatro mil e seiscentos reais)** no orçamento da Prefeitura Municipal de Carmo, e altera o Quadro de Detalhamento de Despesa.

O PREFEITO MUNICIPAL DO CARMO, no uso de suas atribuições legais e tendo em vista a autorização contida na Lei n.º 1.792 de 16 dezembro de 2015.

D E C R E T A:

Art. 1º - Fica aberto o crédito suplementar por anulação de dotação orçamentária na Prefeitura Municipal de Carmo, no valor de **RS 524.600,00 (Quinhentos e vinte e quatro mil e seiscentos reais)**, para reforço de dotação orçamentária na forma do anexo.

Art. 2º - Os recursos para fazer face ao presente crédito, são proveniente de anulação de dotações orçamentárias, em conformidade com o art. 43 § 1º, Item III da Lei Federal 4.320 de 14 de março de 1964 na forma do anexo.

Art. 3º - Em decorrência dos artigos 1º e 2º deste Decreto, fica alterado o Quadro de Detalhamento da Despesa.

Art. 4º - Este Decreto entrará em vigor nesta data revogadas as disposições em contrário.

Carmo-RJ, 04 de janeiro de 2016.

Paulo Cesar Gonçalves Ladeira
Prefeito Municipal

ANEXO

DECRETO N.º 4.874	Prog.de Trabalho	Cod.red	Nat.Desp.	Fonte.Rec.	Anulação	Suplementação
	0600.041.2200182.025	205	3390.36.00	00		18.000,00
	0700.1236100061.167	305	4490.51.00	00		238.600,00
	0100.0412200142.005	19	3390.36.00	04		14.000,00
	0700.1236100061.167	307	4490.51.00	05		254.000,00
	0400.0412200142.014	104	3390.30.00	00	RS 4.608,33	
	0600.0412200182.025	203	3390.30.00	00	RS 2.885,83	
	0700.0412200081.156	279	4490.52.00	00	RS 8.682,83	
	0700.1236100062.045	321	3390.30.00	00	RS 20.000,00	
	0700.1236100062.045	320	3390.14.00	00	RS 34.088,40	
	0700.1236100062.045	319	3191.13.02	00	RS 2.716,89	
	0700.1236100062.045	324	3390.32.00	00	RS 4.101,26	
	0700.1236100062.045	332	3390.39.00	00	RS 10.000,00	
	0700.1236100062.045	316	3190.11.01	00	RS 169.516,46	
	0700.1236100061.017	296	4490.52.00	05	RS 10.000,00	
	0700.1236100061.018	301	4490.51.00	05	RS 1.000,00	
	0700.1236100062.045	329	3390.36.00	05	RS 15.000,00	
	0700.1236100062.045	325	3390.32.00	05	RS 228.000,00	
	1901.1751200192.028	708	3390.30.00	04	7.481,14	
	1902.1545100181.008	721	4490.51.00	04	6.518,86	
TOTAL					524.600,00	524.600,00

Republicado por incorreção

Paulo Cesar Gonçalves Ladeira
Prefeito



Estado do Rio de Janeiro

Prefeitura Municipal de Cordeiro



GABINETE DO PREFEITO

AVISO PREGÃO PRESENCIAL 006/2016.

PREGÃO (PRESENCIAL) Nº 006/2016

PROCESSO ADMINISTRATIVO Nº 0157/2016

TIPO DA LICITAÇÃO: MENOR PREÇO POR ITEM

DATA DA REALIZAÇÃO: 20 DE MAIO DE 2016

HORÁRIO: 14:00 HS

LOCAL: SEDE DA PREFEITURA DE CORDEIRO.

OBJETO: AQUISIÇÃO DE COLCHONETES, TOALHAS DE BANHO E LENÇÓIS PARA A CRECHE MUNICIPAL,

OBS: O EDITAL DEVERÁ SER RETIRADO, JUNTO A COMISSÃO PERMANENTE DE LICITAÇÕES DA PREFEITURA

DE CORDEIRO, OS INTERESSADOS DEVERÃO TRAZER 01 PEN-DRIVE.

Cordeiro, 03 de maio de 2016.

Josimar Ferraz Santos
Pregoeiro

Cantagalo é o primeiro município a conhecer o planetário digital do 'Ciência Móvel'

Cantagalo – Uma semana inteira de muito conhecimento e diversão. Assim foi o 'Ciência Móvel – Vida e Saúde para Todos', um museu itinerante da Fundação Oswaldo Cruz (Fiocruz), que percorre municípios da Região Sudeste do País e que esteve em Cantagalo de 25 a 29 de abril, no Ginásio Poliesportivo José dos Santos Vieira, numa parceria com a Prefeitura, através da Secretaria Municipal de Educação.

No início da temporada 2016, quando o projeto comemora seus dez anos de sucesso, Cantagalo teve o privilégio de ser a primeira cidade a conhecer a nova atração: o planetário digital, que atraiu a



atenção de todos que passaram pela exposição. O equipamento projeta extensa programação do universo, filmes científicos para o domo inflável (antigo cinema 360º), mostrando todo o potencial do equipamento, graças ao sofisticado programa de computador utilizado.

Ele também amplia as

possibilidades de roteiros em relação ao modelo analógico, por exemplo. Com isso, o participante se sente em uma verdadeira viagem, em que observa e aprende com informações das estações do ano e de algumas constelações importantes do universo.

Durante a exposição,

que atendeu não só estudantes, mas ao público em geral, o Museu da Vida, que coordena a unidade móvel, ofereceu ao público uma série de atividades interativas apresentadas em uma grande exposição. Os módulos chegam a bordo de um caminhão e, além de mostrar experiências científicas, ainda divertem os participantes com fenômenos que podem ser vistos no dia a dia.

Mas não foi só. O 'Ciência Móvel' também apresentou o girotec, equipamento cujos movimentos fazem a pessoa ter a sensação de falta de referência da força da gravidade; o jogo das vacinas, uma brincadeira que também informa sobre a importância das

principais vacinas do calendário do Ministério da Saúde; a bancada de microscopia (nesse módulo, é possível observar células humanas, vegetais e os detalhes de insetos, como o mosquito aedes aegypti) e as câmeras escuras. Diversão e conhecimento também estão em atividades com os modelos de olho, ilusões de óptica, a pilha humana, os espelhos sonoros e o painel fotovoltaico, bem como com as brincadeiras com a casa maquete, a cadeira giratória (ela ajuda a entender o chamado efeito "bailarina", fenômeno sentido quando o participante faz o controle da velocidade de rotação usando seu próprio corpo para isso), a alavanca, o sopro que aprisio-

na e a anamorfose (brincadeira com óptica que, a partir de uma figura aparentemente disforme ou irregular, gera imagem regular de um objeto).

Nesses dez anos, o projeto fez quase 140 viagens e esteve em 86 municípios, totalizando uma distância de cerca de 60 mil quilômetros nas visitas feitas às cidades da Região Sudeste do Brasil.

Com parceria da Fundação Cecierj e Bio-Manguinhos (Fiocruz), patrocínio da Sanofi e da IBM, o 'Ciência Móvel' conta com apoio do CNPq/Ministério da Ciência e Tecnologia e Inovação (MCTI).

Ascom Cantagalo



Estado do Rio de Janeiro

Prefeitura Municipal de Cordeiro



GABINETE DO PREFEITO

MUNICÍPIO DE CORDEIRO
RELATÓRIO RESUMIDO DA EXECUÇÃO ORÇAMENTÁRIA
DEMONSTRATIVO DAS RECEITAS E DESPESAS COM MANUTENÇÃO E DESENVOLVIMENTO DO ENSINO
(PARA SIMPLES CONFERÊNCIA)
ORÇAMENTOS FISCAL E DA SEGURIDADE SOCIAL
PERÍODO DE REFERÊNCIA : 6º Bimestre / 2015

LEI 9.394/96, art 72 - Anexo 8

LEI 9.394/96, art 72 - Anexo 8

RECEITAS ADICIONAIS PARA FINANCIAMENTO DO ENSINO	PREVISÃO INICIAL	PREVISÃO ATUALIZADA	RECEITAS REALIZADAS	
			Até 6º Bim/2015	% (b/a)
4-RECEITA DA APLIC. FINANC. DE OUTROS RECURSOS DE IMPOSTOS VINC. AO ENSINO	0,0	0,0	0,0	0,00
5-RECEITA DE TRANSFERÊNCIAS DO FNDE	1.133.045,8	1.133.045,8	1.490.307,5	131,53
5.1-Transferências do Salário-Educação	1.062.909,0	1.062.909,0	1.283.183,2	120,72
5.2-Transferências Diretas - PDDE	2.505,0	2.505,0	494,2	19,73
5.3-Transferências Diretas - PNAE	61.734,9	61.734,9	192.552,0	311,90
5.4-Transferências Diretas - PNATE	5.897,0	5.897,0	14.078,1	238,73
5.5-Transferências Diretas - FNDE	0,0	0,0	0,0	0,00
5.6-Transferências Diretas - FNDCE	0,0	0,0	0,0	0,00
6-RECEITA DE TRANSFERÊNCIAS DE CONVÊNIOS	89.265,6	89.265,6	79.756,7	89,35
6.1-Transferências de Convênios	89.265,6	89.265,6	79.756,7	89,35
6.2-Transferências de Recursos de Convênios	0,0	0,0	0,0	0,00
7-RECEITA DE OPERAÇÕES DE CRÉDITO	0,0	0,0	0,0	0,00
8-OUTRAS RECEITAS PARA FINANCIAMENTO DO ENSINO	0,0	0,0	0,0	0,00
9-TOTAL RECEITAS ADICIONAIS PARA FINANCIAMENTO DO ENSINO (4 + 5 + 6 + 7 + 8)	1.222.311,4	1.222.311,4	1.570.064,2	128,45

RECEITAS DO FUNDEB	PREVISÃO INICIAL	PREVISÃO ATUALIZADA	RECEITAS REALIZADAS	
			Até 6º Bim/2015	% (b/a)
10-RECEITAS DESTINADAS AO FUNDEB	6.266.758,3	6.266.758,3	6.339.234,0	101,16
10.1-Cota-Parte FPM Destinada ao FUNDEB - (20% de 2.1.1)	2.324.755,5	2.324.755,5	2.358.702,8	101,46
10.2-Cota-Parte ICMS Destinada ao FUNDEB - (20% de 2.2)	3.288.723,5	3.288.723,5	3.606.394,1	109,66
10.3-ICMS-Desonerado Destinada ao FUNDEB - (20% de 2.3)	10.587,2	10.587,2	12.408,9	117,21
10.4-Cota-Parte IP-Estado Destinada ao FUNDEB - (20% de 2.4)	134.887,9	134.887,9	80.626,9	59,86
10.5-Cota-Parte ITR ou ITR arrecadado (20% de 1.5 + 2.5)	58,6	58,6	906,3	546,06
10.6-Cota-Parte IPVA Destinada ao FUNDEB - (20% de 2.6)	507.945,6	507.945,6	280.195,0	55,16
11-RECEITAS RECEBIDAS DO FUNDEB	6.023.214,3	6.023.214,3	6.449.003,7	107,07
11.1-Transferências de Recursos do FUNDEB	6.005.240,6	6.005.240,6	6.425.408,0	107,00
11.2-Complementação da União ao FUNDEB	0,0	0,0	0,0	0,00
11.3-Receta de Aplicação Financeira dos Recursos FUNDEB	17.973,6	17.973,6	23.595,7	131,28
12-RESULTADO LÍQUIDO DAS TRANSFERÊNCIAS DO FUNDEB (11.1 - 10)	-261.517,6	-261.517,6	86.174,0	-32,95

DESPESAS DO FUNDEB	DOTAÇÃO INICIAL	DOTAÇÃO ATUALIZADA	DESPESAS EMPENHADAS		DESPESAS LIQUIDADAS		Inscr. em RP Não Processados (i)
			Até 6º Bim/2015 (j)=(g/c)	% (f)=(e/d)	Até 6º Bim/2015 (g)	% (h)=(g/d)	
13-PAGAMENTO DOS PROFISSIONAIS DO MAGISTÉRIO	6.018.494,3	5.946.168,9	6.368.104,1	107,26	6.378.094,1	107,10	-9.990,0
13.1-Com Educação Infantil	0,0	0,0	0,0	0,00	0,0	0,00	0,0
13.2-Com Ensino Fundamental	6.018.494,3	5.946.168,9	6.368.104,1	107,26	6.378.094,1	107,10	-9.990,0
14-OUTRAS DESPESAS	4.720,0	-328.964,0	10.000,0	0,00	0,0	-3,04	10.000,0
14.1-Com Educação Infantil	0,0	0,0	0,0	0,00	0,0	0,00	0,0
14.2-Com Ensino Fundamental	4.720,0	-328.964,0	10.000,0	0,00	0,0	-3,04	10.000,0
15-TOTAL DAS DESPESAS DO FUNDEB (13+14)	6.023.214,3	5.617.204,9	6.378.104,1	113,55	6.378.094,1	113,55	10,00
DEDUÇÕES PARA FINS DE LIMITE DO FUNDEB PARA PAGAMENTO DOS PROFISSIONAIS DE ENSINO							
16-RESTOS A PAGAR INSCRITOS NO EXERCÍCIO SEM DISPONIBILIDADE FINANCEIRA DE RECURSOS DO FUNDEB							0,00
16.1-FUNDEB 60%							0,00
16.2-FUNDEB 40%							0,00
17-DESPESAS CUSTEADAS COM O SUPERÁVIT FINANCEIRO, DO EXERCÍCIO ANTERIOR, DO FUNDEB							0,00
17.1-FUNDEB 60%							0,00
17.1-FUNDEB 40%							0,00
18-TOTAL DE DEDUÇÕES CONSIDERADAS PARA FINS DE LIMITE DO FUNDEB(16+17)							0,00
19-TOTAL DE DESPESAS DO FUNDEB PARA FINS DE LIMITE (15 - 18)							6.378.104,10
19.1-MINÍMIO DE 60% DO FUNDEB NA REMUNERAÇÃO DO MAGISTÉRIO (13-(16.1+17.1))/(10x100)							98,75
19.2-MÁXIMO DE 40% EM DESPESAS COM MDE QUE NÃO REMUNERAÇÃO DO MAGISTÉRIO ((14-(16.2+17.2))/(XX)X100)							0,16
19.3-MÁXIMO DE 5% NÃO APLICADO NO EXERCÍCIO (100-(19.1+19.2))							1,10

CONTROLE DA UTILIZAÇÃO DE RECURSOS NO EXERCÍCIO SUBSEQUENTE
20-RECURSOS RECEBIDOS DO FUNDEB EM 2014 QUE NÃO FORAM UTILIZADOS
21-DESPESAS CUSTEADAS COM O SALDO DO ITEM 20 ATÉ O PRIMEIRO TRIMESTRE DE 2015

RECEITA RESULTANTE DE IMPOSTOS (caput do art. 212 da Constituição)	PREVISÃO INICIAL	PREVISÃO ATUALIZADA	RECEITAS REALIZADAS	
			Até 6º Bim/2015	% (b/a)
1-RECEITAS DE IMPOSTOS	5.033.073,7	5.033.073,7	4.802.696,3	95,42
1.1-Receta Resultante do Imposto sobre a Propriedade Predial e Territorial Urbana - IPTU	2.461.828,0	2.461.828,0	1.611.828,0	65,44
Imposto sobre a Propriedade Predial e Territorial Urbana - IPTU	1.912.139,1	1.912.139,1	1.057.517,2	55,31
Multas, Juros de Mora e Outros Encargos do IPTU	1.615,3	1.615,3	200,0	12,38
Dívida Ativa do IPTU	547.254,5	547.254,5	553.132,2	101,07
Multas, Juros de Mora, Atualização Monetária e Outros Encargos da Dívida Ativa do IPTU	819,2	819,2	200,0	24,42
(-) Deduções da Receita do IPTU	0,0	0,0	0,0	0,00
1.2-Receta Resultante do Imposto sobre Transmissão Inter Vivos - ITBI	43.989,9	43.989,9	266.686,5	606,24
Imposto sobre Transmissão Inter Vivos - ITBI	34.658,8	34.658,8	266.286,5	768,31
Multas, Juros de Mora e Outros Encargos do ITBI	478,1	478,1	200,0	41,83
Dívida Ativa do ITBI	2.893,1	2.893,1	0,0	0,00
Multas, Juros de Mora, Atualização Monetária e Outros Encargos da Dívida Ativa do ITBI	5.959,9	5.959,9	200,0	3,36
(-) Deduções da Receita do ITBI	0,0	0,0	0,0	0,00
1.3-Receta Resultante do Imposto sobre Serviços de Qualquer Natureza - ISS	1.880.184,9	1.880.184,9	1.955.854,2	104,02
Imposto sobre Serviços de Qualquer Natureza - ISS	1.855.907,6	1.855.907,6	1.955.454,2	105,36
Multas, Juros de Mora e Outros Encargos do ISS	871,0	871,0	200,0	22,96
Dívida Ativa do ISS	23.042,3	23.042,3	0,0	0,00
Multas, Juros de Mora, Atualização Monetária e Outros Encargos da Dívida Ativa do ISS	364,1	364,1	200,0	54,93
(-) Deduções da Receita do ISS	0,0	0,0	0,0	0,00
1.4-Receta Resultante do Imposto sobre Renda Retido na Fonte - IRRF	647.070,9	647.070,9	969.106,2	149,77
Imposto de Renda Retido na Fonte - IRRF	647.070,9	647.070,9	969.106,2	149,77
Multas, Juros de Mora e Outros Encargos do IRRF	0,0	0,0	0,0	0,00
Dívida Ativa do IRRF	0,0	0,0	0,0	0,00
Multas, Juros de Mora, Atualização Monetária e Outros Encargos da Dívida Ativa do IRRF	0,0	0,0	0,0	0,00
(-) Deduções da Receita do IRRF	0,0	0,0	0,0	0,00
1.5-Receta Resultante do Imposto Territorial Rural - ITR (CF, art 153, §4º, III)	0,0	0,0	0,0	0,00
ITR	0,0	0,0	0,0	0,00
Multas, Juros de Mora e Outros Encargos do ITR	0,0	0,0	0,0	0,00
Dívida Ativa do ITR	0,0	0,0	0,0	0,00
Multas, Juros de Mora, Atualização Monetária e Outros Encargos da Dívida Ativa do ITR	0,0	0,0	0,0	0,00
(-) Deduções da Receita do ITR	0,0	0,0	0,0	0,00
2-RECEITAS DE TRANSFERÊNCIAS CONSTITUCIONAIS E LEGAIS	31.868.908,5	31.868.908,5	32.352.888,0	101,52
2.1-Cota-Parte FPM	12.223.779,1	12.223.779,1	12.450.235,6	101,85
2.1.1-Parcela referente a CF art. 159, I, alínea b	12.223.779,1	12.223.779,1	12.310.653,9	100,71
2.1.2-Parcela referente a CF art. 159, I, alínea d	0,0	0,0	0,0	0,00
2.1.3-Parcela referente a CF art. 159, I, alínea e	0,0	0,0	139.581,7	0,00
2.2-Cota-Parte ICMS	17.112.403,3	17.112.403,3	17.994.238,8	105,15
2.3-ICMS-Desonerado - L.C. nº87/1996	52.935,7	52.935,7	62.044,7	117,21
2.4-Cota-Parte IPI-Exportação	677.126,7	677.126,7	403.134,1	59,54
2.5-Cota-Parte ITR	293,5	293,5	4.532,1	1.544,42
2.6-Cota-Parte IPVA	1.802.370,3	1.802.370,3	1.438.702,7	79,82
2.7-Cota-Parte IOF-Ouro	0,0	0,0	0,0	0,00
3-TOTAL DA RECEITA BRUTA DE IMPOSTOS (1 + 2)	36.901.982,2	36.901.982,2	37.155.584,3	100,69

Sandra da Silva Laurindo
Controladora Geral
Matrícula 08114795

Prefeitura Municipal de Cordeiro
Tânia Maria Barros da Silva Lopes
Secretária Municipal de Fazenda
Mat. 02014792

Paulo Severini Olival
Téc. em Contabilidade
CRC RJ/ 98189/0-6
Mat. 20010991

Leandro José Monteiro da Silva
Prefeito



Estado do Rio de Janeiro

Prefeitura Municipal de Cordeiro



GABINETE DO PREFEITO

MUNICÍPIO DE CORDEIRO
RELATÓRIO RESUMIDO DA EXECUÇÃO ORÇAMENTÁRIA
(PARA SIMPLES CONFERÊNCIA)
ORÇAMENTOS FISCAL E DA SEGURIDADE SOCIAL
PERÍODO DE REFERÊNCIA : 6º Bimestre / 2015

RECEITAS COM AÇÕES TÍPICAS DE MANUTENÇÃO E DESENVOLVIMENTO DO ENSINO		PREVISÃO INICIAL	PREVISÃO ATUALIZADA	RECEITAS REALIZADAS	
MANUTENÇÃO E DESENVOLVIMENTO DO ENSINO - DESPESAS NÃO CUSTEADAS COM A RECEITA RESULTANTE DE IMPOSTOS E RECURSOS DO FUNDEB		9.225.495,5	9.225.495,5	Até 6º Bim/2015	% (c=b/a)
RECEITAS COM AÇÕES TÍPICAS DE MANUTENÇÃO E DESENVOLVIMENTO DO ENSINO		DOTAÇÃO INICIAL	DOTAÇÃO ATUALIZADA	Até 6º Bim/2015	% (b)=(g/d)
22-IMPOSTOS E TRANSFERÊNCIAS DESTINADAS À MDE (25% DE 3)		447.379,4	157.131,6	101.557,6	64,63
DEPESAS COM AÇÕES TÍPICAS DE MANUTENÇÃO E DESENVOLVIMENTO DO ENSINO					
23-EDUCAÇÃO INFANTIL		0,0	0,0	0,0	0,0
23.1-Despesas Custeadas com Recursos do FUNDEB		447.379,4	157.131,6	101.557,6	64,63
23.2-Despesas Custeadas com Outros Recursos de Impostos		0,0	0,0	0,0	0,0
24-ENSINO FUNDAMENTAL		12.111.126,4	11.965.079,5	12.254.736,8	102,42
24.1-Despesas Custeadas com Recursos do FUNDEB		6.023.214,3	5.617.204,9	6.378.094,1	113,55
24.2-Despesas Custeadas com Outros Recursos de Impostos		6.087.912,1	6.347.874,6	5.876.642,7	92,58
25-ENSINO MÉDIO		0,0	0,0	0,0	0,0
26-ENSINO SUPERIOR		0,0	0,0	326.885,0	0,00
27-ENSINO PROFISSIONAL NÃO INTEGRADO AO ENSINO REGULAR		5.000,0	-10.000,0	175.686,0	756,86
28-OUTRAS		1.200,0	-10.000,0	0,0	0,00
29-TOTAL DESPESAS C/AÇÕES TÍPICAS DE MDE(23+24+25+26+27+28)		12.564.705,7	12.102.211,0	12.858.865,4	106,25
DEDUÇÕES CONSIDERADAS PARA FINS DE LIMITE CONSTITUCIONAL					
30-RESULTADO LÍQUIDO DAS TRANSFERÊNCIAS DO FUNDEB = (12)					86.174,00
31-DEPESAS CUSTEADAS COM A COMPLEMENTAÇÃO DO FUNDEB NO EXERCÍCIO					0,00
32-RECEITA DE APLICAÇÃO DOS RECURSOS DO FUNDEB ATÉ O BIMESTRE = (50 h)					23.595,70
33-DEPESAS CUSTEADAS COM O SUPERÁVIT FINANCEIRO DO FUNDEB DO EXERCÍCIO ANTERIOR					0,00
34-DEPESAS CUSTEADAS COM O SUPERÁVIT FINANCEIRO DE OUTROS RECURSOS DE IMPOSTOS DO EXERCÍCIO ANTERIOR					0,00
35-RESTOS A PAGAR INSCRITOS NO EXERCÍCIO SEM DISPONIBILIDADE FINANCEIRA DE RECURSOS DE IMPOSTOS VINCULADOS AO ENSINO					0,00
36-CANCELAMENTO NO EXERCÍCIO, DE RESTOS A PAGAR INSCRITOS COM DISPONIBILIDADE FINANCEIRA DE RECURSOS DE IMPOSTOS VINCULADOS AO ENSINO = (46g)					0,00
37-TOTAL DAS DEDUÇÕES CONSIDERADAS PARA FINS DE LIMITE (30+31+32+33+34+35+36)					109.769,70
38-TOTAL DAS DESPESAS PARA FINS DE LIMITE (23+24+37)					13.494.818,10
39-MÍNIMO DE 25% DAS RECEITAS RESULTANTES DE IMPOSTOS NA MANUTENÇÃO E DESENVOLVIMENTO DO ENSINO (38)/(31)X100%					36,32
OUTRAS DESPESAS CUSTEADAS COM RECEITAS ADICIONAIS PARA FINANCIAMENTO DO ENSINO					
40-DEPESAS CUSTEADAS COM OUTROS RECURSOS DE IMPOSTOS VINC. AO EN		0,0	0,0	0,0	0,0
41-DEPESAS CUSTEADAS COM A CONTRIBUIÇÃO DO SALÁRIO-EDUCAÇÃO		1.062.909,0	775.419,0	525.595,0	67,78
42-DEPESAS CUSTEADAS COM OPERAÇÃO DE CRÉDITO		0,0	0,0	0,0	0,0
43-DEPESAS CUSTEADAS COM OUTRAS RECEITAS PARA FINANCIAMENTO DO ENSINO		160.302,4	586.141,9	167.564,2	28,59
44-TOTAL OUTRAS DESPESAS CUSTEADAS C/RECEITAS ADIC. FINANC. DO ENSINO (40+41+42+43)		1.223.211,4	1.361.560,9	693.159,2	50,91
45-TOTAL GERAL DAS DESPESAS COM MDE (28+44)		13.787.917,1	13.463.771,9	13.552.024,6	100,66
OUTRAS INFORMAÇÕES PARA CONTROLE					
RESTOS A PAGAR INSCRITOS COM DISPONIBILIDADE FINANCEIRA DE RECURSOS DE IMPOSTOS VINCULADOS AO ENSINO		SALDO ATÉ O BIMESTRE		CANCELADO EM 2015	
46-RESTOS A PAGAR DE DESPESAS COM MANUTENÇÃO E DESENVOLVIMENTO DO ENSINO		0,00	0,00		0,00
46-1-EXECUTADOS COM RECURSOS DE IMPOSTOS VINCULADOS AO ENSINO		0,00	0,00		0,00
46-2-EXECUTADOS COM RECURSOS DO FUNDEB		0,00	0,00		0,00
FLUXO FINANCEIRO DOS RECURSOS DO FUNDEB					
47-SALDO FINANCEIRO DO FUNDEB EM 31 DE DEZEMBRO DE <EXERCÍCIO ANTERIOR>				223.774,70	
48-(+) INGRESSO DE RECURSOS DO FUNDEB ATÉ O BIMESTRE				6.425.408,00	
49-(-) PAGAMENTO EFETUADOS ATÉ O BIMESTRE				6.378.094,10	
49.1-ORÇAMENTO DO EXERCÍCIO				6.378.094,10	
49.2-RESTOS A PAGAR				0,00	
50-(+) RECEITA DE APLICAÇÃO FINANCEIRA DOS RECURSOS DO FUNDEB ATÉ O BIMESTRE				23.595,70	
51-(-) SALDO FINANCEIRO DO FUNDEB NO EXERCÍCIO ATUAL				294.684,30	

LEI 9.394/96, art. 72 - Anexo 8
R\$1,00
FONTE: 1 - Caput do artigo 212 da CF/1988
2 - Os valores referentes à parcela dos restos a pagar inscritos sem disponibilidade financeira vinculada à educação deverão ser informados somente no RREO do último bimestre do exercício.
3 - Limites mínimos anuais a serem cumpridos no encerramento do exercício, no âmbito de atuação prioritária, conforme Lei 9.394/96, art. 11, V.

AJUSTE DAS DESPESAS COM MANUTENÇÃO E DESENVOLVIMENTO DO ENSINO

VINCULADAS ÀS RECEITAS RESULTANTES DE IMPOSTOS
Despesas com Ensino Fundamental (24.2)
Despesas com Educação Infantil em Creches e Pré-Escolas (23.2)
OUTRAS DESPESAS COM ENSINO

PARCELAS DAS TRANSFERÊNCIAS DESTINADAS À FORMAÇÃO DO FUNDEB (10)
INATIVOS PAGOS COM RECURSOS DO TESOUREIRO (40)
Despesas com Ensino Fundamental
Despesas com Educação Infantil em Creches e Pré-Escolas

TOTAL DA DESPESA COM MANUTENÇÃO E DESENVOLVIMENTO DO ENSINO - (24.2 + 23.2 + 10 + 40)
13.565.717,70

AJUSTE DA TABELA DE CUMPRIMENTO DOS LIMITES CONSTITUCIONAIS
Mínimo de <25%> das receitas resultantes de impostos na manutenção e desenvolvimento do ensino - Caput do artigo 212 da CF/88
Mínimo de <60%> do FUNDEB na remuneração do magistério do Ensino Fundamental - caput § 5º do artigo 60 do ADCT
36,51
98,90

Data de Emissão: 26/02/2016 16:22h
SIGFIS - Versão 2015
Anexo 8 do RREO

Contribuintes que pagarem IPTU em cota única terão desconto de 10%

Cantagalo – Os contribuintes que optarem por quitar o Imposto Predial e Territorial Urbano de Cantagalo (IPTU) em cota única terão desconto de 10%. É o que prevê decreto assinado pelo prefeito Saulo Gouvêa, que também decidiu que o tributo poderá ser parcelado em até seis vezes, caso, por alguma razão, o contribuinte opte pelo pagamento sem desconto. O vencimento da cota única ou da primeira parcela será em 31 de maio. Para quem parcelar, os demais vencimentos serão da seguinte forma: 30 de junho (segunda parcela), 29 de julho (terceira parcela), 31 de agosto (quarta parcela), 30 de setembro (quinta parcela) e 28 de outubro (sexta parcela). Este ano, o valor venal dos imóveis do município, base para cálculo do IPTU, teve re-

ajuste de 10,69%, índice que corresponde ao acumulado da inflação dos últimos 12 meses. A decisão foi publicada no Decreto 2.989/2015, datado de 30 de novembro do ano passado. Segundo o secretário municipal de Fazenda, Jorge Valverde, a decisão de aplicar os 10,69% como reajuste tem como base o acumulado do Índice Geral de Preços de Mercado (IGP-M), calculado pela Fundação Getúlio Vargas (FGV) no período de dezembro de 2014 a novembro de 2015. A correção anual dos impostos é determinada pela Lei Municipal nº 020/1977, que instituiu o Código Tributário do município, e pela própria Constituição Federal. Valor venal, conforme explica Jorge Valverde, se entende pelo que foi gasto na

construção do imóvel mais o valor estimado do terreno, baseado em sua área. O valor venal, base de incidência de impostos de transmissão sobre imóveis, caracteriza-se por ser o seu valor de venda, ou seja, o valor aproximado de mercado, que, no caso de Cantagalo, está defasado há mais de duas décadas. INTERNET – Além do recebimento dos carnês pelos Correios, para garantir maior conforto e comodidade aos contribuintes, a Prefeitura de Cantagalo também disponibilizou o carnê do IPTU 2016 no site oficial: www.cantagalo.rj.gov.br. Para imprimir o carnê, será necessário informar apenas o número de inscrição do imóvel. Gilmar Marques

Saúde promove capacitação para mais cinco agentes comunitárias de saúde

Cantagalo – Durante cinco dias – segunda, dia 25, a sexta-feira, dia 29 –, a Secretaria de Saúde de Cantagalo ofereceu um curso de capacitação para agentes comunitárias de saúde (ACS). Segundo a secretária de Saúde Vânia Huguenin, que esteve participando do encerramento do curso na sede da Vigilância em Saúde, a capacitação teve como objetivo preencher uma vaga de ACS para a microárea Santo Antônio, ligada à Unidade Básica de Saúde da Família Manoel Francisco de Paula Bon (Taticó), localizada na parte baixa do bairro São José e que também atende a vários bairros adjacentes. – Além disso, também convidamos outras duas agentes de Santa Rita da Floresta, segundo distrito, uma da microárea Beirut e outra da microárea Homero Ecard, que

complementaram o curso realizado antes. Quanto à microárea Santo Antônio, há apenas uma vaga, mas três candidatas aprovadas no processo seletivo realizado pela Prefeitura foram convocadas para o treinamento. Duas delas, já capacitadas, ficarão no cadastro de reserva – explicou. Durante pequeno discurso no encerramento, Vânia Huguenin lembrou que a qualificação é a última fase do processo seletivo antes da convocação. Ela também destacou a importância do trabalho dos ACS e enalteceu o fato desse profissional ser morador da microárea onde atuará. Na cerimônia de encerramento, as agentes e candidatas participantes apresentaram uma pequena encenação que utilizou o teatro para mostrar um pouco do que aprenderam durante os cinco dias de curso. Os agentes comunitários de saúde são a ponta da Estratégia de

Saúde da Família (ESF), que conta com oito equipes no município, responsáveis pela cobertura de 100% do território. São esses profissionais os responsáveis pelos contatos diretos com os usuários do sistema público de saúde, garantindo a atualização de todo o sistema e facilitando o trabalho de vigilância e promoção da saúde, realizado por toda a equipe da ESF. Além da secretária Vânia Huguenin, que representou o prefeito Saulo Gouvêa, também acompanharam a cerimônia a coordenadora de Atenção Básica da Estratégia de Saúde da Família, Ana Paula Bergamini; a presidente do Conselho Municipal de Saúde (CMS), Eva Moura Carvalho; e do coordenador Geral de Atenção à Saúde, Esdras Gil. Gilmar Marques

Macuco conquista título da Região Serrana na Copa Léo Moura

Começaram no último sábado, 30 de abril, as emoções da I Copa Léo Moura de Futebol, torneio de bastante visibilidade, idealizado pela parceria entre Secretaria de Estado de Esporte, Lazer e Juventude e a empresa Costa e Moura Assessoria Esportiva, que também é destinada à descoberta de novos talentos na Categoria Sub-17. Dos 24 times inscritos, oito fizeram sua estreia e alguns inclusive já puderam comemorar a conquista de representar sua

região nas fases subsequentes da competição. Em jogos válidos pela Região Serrana, na manhã do sábado, no Estádio Doutor Mário Freire Martins, o time de Macuco, anfitrião da primeira rodada, venceu Nova Friburgo por 3 a 1, enquanto Cachoeira de Macacu derrotou Bom Jardim por 2 a 1. Com esses resultados, as duas equipes vencedoras decidiram no mesmo dia o título e o direito de seguir adiante como representante da região. Macuco sagrou-se campeão ao

derrotar Cachoeira de Macacu por 5 a 1 na finalíssima da Serra. A abertura do placar foi de Cachoeira de Macacu, que mesmo assim não resistiu à superioridade do adversário. Macuco se impôs e venceu com bastante autoridade, com destaque para a atuação do atacante Wendell Peixoto, artilheiro da rodada com quatro gols, que avaliou o início da competição. “Estamos nos preparando de forma adequada e treinando muito para as competições. Com a classifica-

ção para a segunda fase, vamos treinar ainda mais e lutar para representar bem nossa cidade”, disse o jovem jogador de 16 anos. O Noroeste Fluminense será representado por Aperibé, que venceu Varre-Sai pelo placar de 2 a 1. Os seis campeões regionais, além dos dois melhores segundos colocados, classificam-se para a segunda fase da primeira edição do campeonato. “É uma alegria muito grande ver os alunos dos núcleos das escolinhas Léo Moura empolgados com

este torneio. A ideia é promover a troca de experiência entre os jovens de cidades diferentes do Estado, fortalecendo valores como amizade, respeito e dedicação. O esporte é capaz de transformar vidas e é por meio dele que queremos formar cidadãos de bem. Boa sorte a todas as equipes”, desejou o secretário de Esporte, Lazer e Juventude, Marco Antônio Cabral. A I Copa Léo Moura reúne os 24 núcleos das escolinhas de futebol, divididos em seis grupos, e envolve cerca

de 700 jovens entre 15 a 17 anos. Na primeira fase, cada região disputa entre si. Passam para a segunda fase, os campeões regionais, além dos dois segundos melhores colocados. A grande final está marcada para o dia 11 de junho, em local ainda a ser definido. Presente em 15 municípios do Rio de Janeiro, a Escolinha de Futebol e Cidadania Léo Moura faz parte dos legados sociais dos Jogos Olímpicos Rio 2016 da Secretaria de Estado de Esporte, Lazer e Juventude.

Leandro Monteiro entrega dois novos postos de saúde aos cordeirenses

Unidade do Manancial também conta com Centro de Referência em Assistência Social



A sexta-feira, 29 de abril de 2016, ficará marcada como uma data importante para a saúde pública do município de Cordeiro. Nela, foi reinaugurada a unidade que abriga a Estratégia de Saúde da Família (ESF) do bairro Manancial e inaugurada a Unidade Básica de Saúde (UBS) do bairro Rodolfo Gonçalves, um dos mais populosos da cidade.

No bairro Manancial, o prefeito Leandro Monteiro, a secretária de Assistência Social, Fátima Rohen, e o secretário de Saúde, Rodrigo Romito, apresentaram o resultado das obras de reestruturação do prédio que abriga um posto da ESF e uma unidade do CRAS (Centro de Referência em Assistência Social). A recuperação do telhado e outras obras garantirão mais segurança e comodidade aos usuários. Serão oferecidos vários tipos de



Família do homenageado Pedro Zaniboni e o vereador Marcelo Sardinha participam da inauguração

atendimento, como consultas médicas e odontológicas, marcação e entrega de exames. No CRAS, os moradores poderão realizar oficinas de artesanato, fanfarra, canto, violão e culinária. Para as crianças será oferecida uma brinquedoteca e toda sexta-feira será realizado atendimento aos beneficiários do programa Bolsa-Família. No bairro Rodolfo Gonçal-

ves, a inauguração da UBS Pedro Zaniboni foi recebida com alegria pela população e pela família do homenageado, escolhido através de lei pelo vereador Marcelo Sardinha. Com salas amplas e bem equipadas para atendimento clínico, odontológico e nutricional, a unidade está preparada para atender a um dos maiores bairros de Cordeiro. O secretário

rijo Rodrigo Romito destacou que os exames simples agora são autorizados e marcados nas unidades básicas, o que gera mais agilidade, pois não precisam passar pela Central de Autorização. O prefeito Leandro Monteiro agradeceu pela receptividade das comunidades dos bairros atendidos e fez questão de apresentar as equipes que irão trabalhar no contato direto com a população. afirmou que, apesar da crise econômica que assola o estado e o país, o município investe tudo o que é possível para manter o atendimento no Hospital Antonio Castro e nas sete unidades municipais de saúde, que são o Posto de Saúde Central e as UBS dos bairros Retiro Poético, Lavrinhas, São Luiz, Centro, Manancial e a recém-inaugurada Rodolfo Gonçalves.

Ascom Cordeiro

Deputada Martha Rocha atua para viabilizar Batalhão de PM de Cordeiro

Na última sexta-feira, 29 de abril, o prefeito de Cordeiro, Leandro Monteiro (DEM), recebeu a visita da deputada estadual Martha Rocha (PDT), que vem atuando, a pedido do prefeito, junto aos órgãos competentes para viabilizar a implantação do Batalhão de Polícia Militar no município. Além de beneficiar o município sede, o Batalhão de PM irá atender a cerca de 10 municípios circunvizinhos, o que representa um ganho significativo para a segurança pública regional. Durante a visita, a deputada afirmou que a conquista está muito perto de se tornar realidade, pois o processo já se encontra na Casa Civil, no Palácio Guanabara.

Em recente reunião no Rio de Janeiro, a deputada e o prefeito ficaram bastante animados com o que ouviram do comando da Polícia Militar, mas como a criação do



Batalhão ainda depende de alguns detalhes, eles aproveitaram para solicitar um imediato aumento do efetivo de patrulhamento diário no município. Para Martha Rocha, que é presidente da Comissão de Segurança da Alerj, projetos na área de Educação são de fundamental importância para diminuir os índices de criminalidade no interior. Ela elogiou a iniciativa de Leandro Monteiro, que pretende lançar projetos de incentivo à cidadania, com envolvimento de crianças e jovens, como o Guarda Mirim.

O prefeito afirma que o Batalhão de PM vai proporcionar a Cordeiro não só segurança, mas aquecimento da economia, o que reflete na geração de emprego e renda. "Trata-se de uma grande conquista para Cordeiro e região e não estamos medindo esforços para que esse sonho se transforme em realidade", conclui Leandro Monteiro.

Ascom Cordeiro

Sirenes podem continuar funcionando em Macacu se a Prefeitura pagar

A Defesa Civil Municipal de Cachoeiras de Macacu, na Região Serrana do Rio, enviou nesta segunda-feira (2) à Prefeitura um ofício para definir se o funcionamento do sistema de sirenes de alerta será mantido. A decisão será necessária após o anúncio de que o contrato da Tecal Engenharia com o estado expirou e o processo de licitação para a manutenção dos serviços foi interrompido. A Defesa Civil de Macacu confirmou que a empresa responsável pelas sirenes - que ficam em oito áreas vulneráveis a efeitos de temporais com risco de deslizamento de terra e de pedra e

desabamentos - não irá mais realizar a manutenção do sistema. Cerca de 600 famílias são atendidas pelos sinais sonoros. De acordo com a Defesa Civil de Macacu, a manutenção, a partir de agora, pode passar a ser custeada pelo município, mas isso ainda não foi definido. A cidade realiza simulações com os moradores de dois em dois meses. Apesar do cancelamento do contrato as sirenes continuam funcionando, ainda segundo a Defesa Civil. A Secretaria de Defesa Civil do Estado informou que a manutenção das sirenes foi suspensa em 25 de abril e que foi proposto aos municí-

pios um comodato, no qual as próprias prefeituras assumam a manutenção e operação do sistema. Os equipamentos pertencem ao estado e não serão removidos.

A secretaria informou ainda que o serviço de alerta e prevenção continua sendo realizado pelo SMS disponibilizado gratuitamente pelo governo do estado. Os órgãos de Defesa Civil dos municípios cadastram a população que, em caso de necessidade, recebe o aviso de risco por mensagem.

*Fonte: G1.com
Por Região Serrana*

II Festa do Produtor Rural movimentou Cordeiro no Dia do Trabalhador



No último domingo, 1º de maio, quando foi comemorado o Dia do Trabalhador, a Associação de Micro e Pequenos Produtores Rurais de Cordeiro (APRUCOR) realizou, no Parque de Exposições Raul Veiga, a II Festa do Produtor Rural de Cordeiro, que contou com apoio da prefeitura local, através da Secretaria de Agricultura.

Por volta das 13 horas, uma grande quantidade de cavaleiros e amazonas já estavam

concentrados no parque para o início da cavalgada, que aconteceu no meio da tarde. Antes, a diretoria da APRUCOR realizou a abertura oficial do evento, que contou com a participação do prefeito Leandro Monteiro e de várias personalidades do meio rural.

O prefeito destacou o empenho da entidade na realização da festa e nas demais ações voltadas ao homem do campo. Colocou-se à disposição para apoiar as iniciativas

da APRUCOR e sugeriu a criação de feiras de agronegócios e similares para integrar o calendário de eventos do município. Leandro Monteiro afirmou, ainda, que os eventos movimentam a economia local e proporcionam lazer à comunidade.

Depois do percurso da cavalgada, cavaleiros e amazonas retornaram ao parque de exposições para a segunda parte da festa, que foi pura animação. O primeiro show valorizou o talento local com grupo Raça Mineira, que agitou o público ao som de sertanejo, forró e outros ritmos. Para fechar com chave de ouro, Sandrinho Melo e banda não deixaram ninguém parado e deram o tom para encerrar a festa em clima de confraternização e alegria.

Ascom Cordeiro

Três menores são apreendidos em duas operações em Friburgo

Dois adolescentes de 16 anos e uma de 17 foram apreendidos na noite desta segunda-feira (2) em Nova Friburgo, Região Serrana do Rio. Eles são suspeitos de tráfico de drogas e foram flagrados pela Polícia Militar em Nova Suíça e na localidade do Tio Dongo II, respectivamente. Ao todo foram apreendidos 20 sacolés de maconha e 21 papalotes de cocaína. Segundo informações da Polícia Militar, na primeira ocorrência a adolescente foi encontrada com um outro rapaz, de 19 anos, que estava comprando maconha. Eles foram abordados na Rua Brasiliana da Rosa Teixeira, no Tio Don-

go II, após a polícia receber denúncias sobre a venda de drogas na localidade. A menor admitiu que estava traficando no local e informou que o jovem era usuário e que estava comprando drogas para consumo. Ambos foram levados para a 151ª Delegacia de Polícia. O rapaz foi ouvido e liberado e a adolescente ficou apreendida por fato análogo ao crime de tráfico de entorpecentes. Já no Morro do Camundongo, em Nova Suíça, uma equipe da Polícia Militar foi verificar uma denúncia de tráfico quando avistou duas pessoas saindo de uma trilha. Ao serem abordados, a polícia encontrou um papel com ano-

tações sobre o tráfico e os dois indicaram onde a droga estaria escondida.

No local, a polícia encontrou os 21 papalotes de cocaína e fogos de artifício, que, segundo a PM, era usado para alertar sobre a presença de policiais na localidade. A dupla foi encaminhada para delegacia, onde foi constatado que um dos menores havia informado o nome errado. Ele vai responder pelo fato. Os dois foram autuados por tráfico de entorpecentes e permanecem apreendidos à disposição da justiça.

*Bruno Rodrigues
Do G1 Região Serrana*